



**UNIVERSITATEA
DIN ORADEA**

**Facultatea de
Protecția Mediului**

**ROMÂNIA
UNIVERSITATEA DIN ORADEA
Facultatea de Protecția Mediului
Str. Gen. Magheru nr.26
410048 Oradea
Tel. 00 40 259 / 408 440
Fax. 00 40 259 / 408 277**

METODOLOGIA DE ORGANIZARE ȘI DESFĂȘURARE

A CONCURSULUI DE ADMITERE

2023 - 2024

**Oradea
2023**

CUPRINS

| | |
|--|-----------|
| Dispoziții generale | 2 |
| Partea I | |
| ADMITEREA LA STUDII UNIVERSITARE DE LICENȚĂ | 3 |
| 1.1. Calendarul concursului de admitere | 7 |
| 1.2. Informarea candidaților | 8 |
| 1.3. Taxe | 8 |
| 1.4. Scutiri de taxe..... | 9 |
| 1.5. Candidații la concursul de admitere | 9 |
| 1.6. Înscrierea la concursul de admitere | 10 |
| 1.7. Înscrierea și desfășurarea concursului de admitere pentru candidații absolvenți de licee situat în mediul rural pe locurile subvenționate de la buget alocate în condițiile legii..... | 11 |
| 1.8. Înscrierea și desfășurarea concursului de admitere pentru candidații din etnia romilor pe locurile subvenționate de la buget alocate în condițiile legii..... | 11 |
| 1.9. Stabilirea și comunicarea rezultatelor concursului | 12 |
| 1.10. Dispoziții finale..... | 13 |
| Partea a II-a | |
| ADMITEREA LA STUDII UNIVERSITARE DE MASTERAT | 15 |
| 2.1. Norme de organizare și criterii generale de admitere | 15 |
| 2.2. Calendarul desfășurării concursului | 16 |
| 2.3. Taxe | 16 |
| 2.4. Scutiri de taxe | 17 |
| 2.5. Înscrierea la concursul de admitere..... | 17 |
| 2.6. Înscrierea și desfășurarea concursului de admitere pentru candidații din etnia romilor pe locurile subvenționate de la buget alocate în condițiile legii..... | 20 |
| 2.7. Rezultatele concursului | 20 |

METODOLOGIA

organizării admiterii pentru anul universitar 2023-2024

Dispoziții generale

Prezenta metodologie este elaborată în baza:

- În conformitate cu prevederile art. 138, 142, 145, 151, 156, 158, 160, 163, 174, 176, 199, 200, 205, 277 și art.304 alin. (17) din Legea Educației Naționale nr. 1/2011, cu modificările și completările ulterioare;
- Legii nr.288/2004 privind organizarea studiilor universitare, cu modificările și completările ulterioare;
- Ordonanței de urgență a Guvernului nr.133/2000 privind învățământul universitar și postuniversitar de stat cu taxă, peste locurile finanțate de la bugetul de stat, aprobată cu modificări prin Legea nr.441/2001, cu modificările ulterioare, în baza art.76 din Legea nr.448/2006 privind protecția și promovarea drepturilor persoanelor cu handicap, republicată, cu modificările și completările ulterioare;
- Hotărârii Guvernului nr.1004/2002 privind stimularea elevilor și studenților care au primit distincții la olimpiadele școlare internaționale organizate pentru învățământul preuniversitar și a doctoranzilor care au obținut rezultate deosebite în activitatea de cercetare, cu modificările și completările ulterioare;
- în temeiul art.13 alin (3) din Hotărârea de Guvern nr.369/2021 privind organizarea și funcționarea Ministerului Educației, cu modificările și completările ulterioare;
- Ordinul Ministrului Educației Naționale și Cercetării Științifice nr. 6102/2016 pentru aprobarea Metodologiei – cadru privind organizarea admiterii în ciclurile de studii universitare de licență, de master și de doctorat, cu modificările și completările ulterioare prin ordinele 3062/2018, 5618/2019, 4205/2020, 3102/08.02.2022 și stabilește cadrul general pentru organizarea admiterii în ciclul de studii universitare de licență.

Concursul de admitere din anul 2023 la Facultatea de Protecția Mediului din cadrul Universității din Oradea va avea loc conform legislației în vigoare, și metodologiei proprii de admitere, aprobată de rectorul Universității din Oradea.

Admiterea la Facultatea de Protecția Mediului din cadrul Universității din Oradea se organizează în două sesiuni, în condiții identice – sesiunea iulie 2023 și, sesiunea septembrie 2023. Pentru eventualele locuri rămase neocupate în sesiunea iulie 2023 se va organiza o nouă sesiune de admitere, cu afișarea listelor finale la data de **22 septembrie 2023**. Locurile rămase neocupate și după această sesiune se gestionează la nivelul fiecărei instituții de învățământ superior, potrivit prevederilor legale în vigoare, cu avizul Ministerului Educației.

Admiterea se organizează astfel:

- a) pe locuri subvenționate de la bugetul de stat;
- b) pe locuri cu taxă.

La **Facultatea de Protecția Mediului Oradea**, studiile universitare sunt organizate pe două cicluri, admiterea se va organiza pentru studii universitare de licență și studii universitare de masterat.

Comisiile de admitere și, unde e cazul, comisiile de contestații de la nivelul facultății, sunt aprobate de Consiliul facultății la propunerea decanului și numite prin decizia rectorului.

Comisiile răspund de buna organizare și desfășurare a concursului de admitere, începând cu înscrierea candidaților și terminând cu rezolvarea contestațiilor și afișarea rezultatelor finale.

Întregul personal care participă la organizarea și desfășurarea concursului de admitere va fi instruit la nivelul fiecărei facultăți. Cadrele didactice și celelalte persoane, antrenate în concursul de admitere, care se abat de la respectarea normelor în vigoare sau care, prin activitatea lor, prejudiciază buna organizare și desfășurare a concursului, vor fi înlocuite imediat din funcțiile îndeplinite și, dacă este cazul, sancționate conform prevederilor legale.

Nu pot face parte din comisia de admitere persoane care se află în relația de afini și rude până la gradul al III-lea inclusiv cu un candidat înscris la concursul de admitere.

Se va constitui aceeași comisie de admitere pentru sesiunile iulie 2023 și septembrie 2023:

- Comisia de admitere pe facultate este aprobată de Consiliul facultății la propunerea decanului și aprobată de rector.

Admiterea se susține în limba română. Pentru programele universitare școlarizate în limba română, la solicitarea scrisă a candidatului, concursul de admitere se poate susține și în limba maternă a acestuia, dacă facultatea poate asigura cadrele necesare constituirii unei comisii de evaluare a candidatului.

La finele concursului, Comisia de admitere pe facultate va transmite Comisiei Centrale de admitere, tabelul cu rezultatele obținute de candidați. Documentele aferente admiterii se vor păstra la facultate.

Partea a I-a

ADMITEREA LA STUDII UNIVERSITARE DE LICENȚĂ

Admiterea la Facultatea de Protecția Mediului Oradea se va desfășura pe programele de studii acreditate sau autorizate provizoriu pe bază de **concurs de dosare, 100% media de bacalaureat.**

Numărul minim de studenți pentru demararea unui program de studii se stabilește prin Hotărâre a Senatului universității, cu avizul Consiliului de administrație, pe baza unor criterii specifice.

Candidații vor fi informați, încă de la înscriere asupra numărului minim de studenți necesar demarării unui program de studii.

După afișarea rezultatelor se va confirma locul ocupat prin concurs după un program anunțat în perioada admiterii. Locurile neconfirmate în termenul stabilit vor fi declarate vacante.

În situația nepornirii unui program de studiu de licență, candidații admiși la acel program de studiu pe locuri subvenționate vor fi transferați la un alt program de studiu de licență (păstrându-și același statut "admis fără taxă") conform opțiunilor personale pe baza acceptului scris înaintat comisiei de admitere a facultății.

STRUCTURA PROGRAMELOR DE STUDIU DIN FACULTATEA DE PROTECȚIA MEDIULUI PENTRU ANUL UNIVERSITAR 2023-2024

| Nr. crt. | Domeniul | Programul de studii | Durata școlarizare/ Nr. credite | Cifra de școlarizare | Criterii de admitere |
|----------|----------------------|--|---------------------------------|----------------------|---------------------------|
| 1. | Agronomie | Agricultură | 4 ani, 240 credite | 50 | 100% media de bacalaureat |
| 2. | Horticultură | Horticultură | 4 ani, 240 credite | 50 | 100% media de bacalaureat |
| | | Peisagistică | 4 ani, 240 credite | 30 | 100% media de bacalaureat |
| 3. | Silvicultură | Silvicultură | 4 ani, 240 credite | 75 | 100% media de bacalaureat |
| | | Exploatari forestiere | 4 ani, 240 credite | 40 | 100% media de bacalaureat |
| 4. | Zootehnie | Zootehnie | 4 ani, 240 credite | 50 | 100% media de bacalaureat |
| 5. | Ingineria mediului | Ingineria sistemelor biotehnice și ecologice | 4 ani, 240 credite | 50 | 100% media de bacalaureat |
| 6. | Inginerie forestieră | Ingineria prelucrării lemnului | 4 ani, 240 credite | 30 | 100% media de bacalaureat |
| 7. | Ingineria produselor | Controlul și expertiza produselor alimentare | 4 ani, 240 credite | 75 | 100% media de bacalaureat |

| | | | | | |
|----|---|--|--------------------|----|---------------------------|
| | alimentare | Tehnologia prelucrării produselor agricole | 4 ani, 240 credite | 50 | 100% media de bacalaureat |
| 8. | Inginerie și management în agricultură și dezvoltare rurală | Inginerie și management în alimentația publică și agroturism | 4 ani, 240 credite | 90 | 100% media de bacalaureat |

Criterii de departajare în caz de medii egale:

* Nota (Media) la proba de examen „*Limba și literatura română*” obținută la examenul de bacalaureat.

Programul de studiu: Agricultură

Titlul acordat: inginer

Programul de studiu „*Agricultură*” are ca misiune formarea de specialiști cu înaltă calificare pentru activitatea de producție, cercetare și valorificare superioară a condițiilor naturale favorabile cultivării plantelor.

Specialiști de înaltă calificare din domeniul agriculturii, își vor găsi preocupări atât în cadrul exploatațiilor agricole de tip familial, asociațiilor familiale, asociațiilor agricole de producție, de prelucrare și desfacere a produselor agricole, precum și în cadrul Direcțiilor Județene pentru Agricultură și Industrie Alimentară, cât și șefi de ferme de producție private sau prin arendări de terenuri.



Programul de studiu: Horticultură

Titlul acordat: inginer

Programul de studiu „*Horticultură*” este o necesitate care are menirea de a pregăti ingineri horticoli care să pună mai bine în valoare condițiile ecologice ale zonei de vest a României, fiind un sector intensiv al agriculturii, privind realizarea de producții horticole (legume, fructe, băuturi naturale, flori, amenajări peisagistice, etc.).



Programul de studiu: Peisagistică

Titlul acordat: inginer

Programul de studiu „*Peisagistică*” are menirea de a pregăti ingineri peisagiști în vederea restaurării și amenajării peisagistice, parcuri și grădini, spații verzi urbane, parcuri naturale, proiecte de cercetare pentru păstrarea biodiversității.



Programul de studiu: Zootehnie

Titlul acordat: inginer

Programul de studiu „Zootehnie” are ca misiune principală formarea de specialiști cu înaltă calificare pentru activitatea de producție, cercetare și valorificare superioară a condițiilor naturale favorabile pentru creșterea animalelor. Absolvenții acestui program de studiu vor putea acoperi necesarul de specialitate în domeniul „Zootehniei” precum și activitatea de industrializare a produselor animaliere.

Specialiștii de înaltă calificare în domeniul Zootehniei își vor găsi preocupări în cadrul centrelor agricole, comunale, ale Direcțiilor Județene pentru Agricultură și Industrie Alimentară, șefi de ferme de producție private sau asociate, întreprinzători pentru comercializarea produselor animaliere.



Programul de studiu: Silvicultură

Titlul acordat: inginer

Programul de studiu „Silvicultură” are ca misiune formarea de specialiști în domeniul silviculturii, al valorificării și exploatării fondului forestier în concordanță cu capacitatea de împădurire artificială și de regenerare naturală a pădurii și cu protejarea celorlalte elemente ale mediului înconjurător din zonele împădurite. Absolvenții programului de studiu găsesc locuri de muncă în cadrul Direcțiilor Silvice, Ocoalelor Silvice, Institutelor de Cercetare și Amenajări silvice, Centrelor de sortare și prelucrare a lemnului, societăților care comercializează produse din lemn și în învățământ.

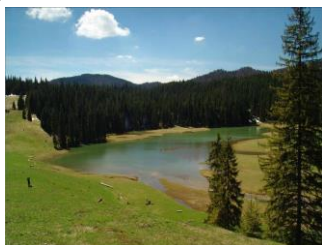

Programul de studiu: Exploatări forestiere

Titlul acordat: inginer

Programul de studiu „Exploatări forestiere” are ca misiune formarea de specialiști cu înaltă calificare pentru sectorul forestier, respectiv pentru exploatări forestiere, în vederea valorificării superioare și optimale a resurselor forestiere.

Activitatea de exploatare a pădurii trebuie privită ca un act de desăvârșire a procesului de cultură a pădurii, care culminează prin crearea unei noi generații de arbori, care vor îndeplini atribuții de ordin eco-protectiv și productiv.

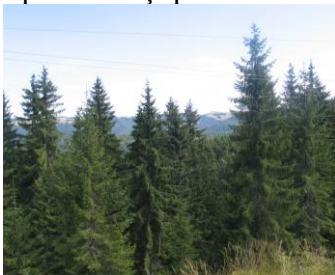

Programul de studiu: Ingineria prelucrării lemnului

Titlul acordat: inginer

Programul de studiu „*Ingineria prelucrării lemnului*” are misiunea de a pregăti specialiști pentru unități, firme de prelucrarea lemnului, ateliere de mobilă, societăți comerciale în vederea obținerii de produse forestiere din lemn, precum și produse accesorii ale pădurilor.



Programul de studiu: Controlul și expertiza produselor alimentare

Titlul acordat: inginer

Cunoașterea parametrilor de calitate și a procedurilor de îmbunătățire a calității este azi o prioritate națională și internațională în industria alimentară. Inginerul în „*Controlul și expertiza produselor alimentare*” va trebui să cunoască foarte bine calitatea materiilor prime și auxiliare introduse în tehnologie, parametrii de prelucrare tehnologică, eventualele defecte tehnologice și posibilitatea de remediere a acestora, influența proceselor tehnologice asupra calității produselor, analiza calității produselor finite pentru a verifica încadrarea acestora în prevederile standardelor în vigoare, depistarea unor falsuri și posibilitatea îmbolnăvirii omului prin consumul unor produse alimentare necorespunzătoare sub aspect igienic.



Programul de studiu: Tehnologia prelucrării produselor agricole

Titlul acordat: inginer

Programul de studiu „*Tehnologia prelucrării produselor agricole*” are misiunea didactică, în primul rând, de formare a specialiștilor pentru unitățile cu profil de industrie alimentară și de prelucrare a produselor agricole, de proveniență vegetală și animală, în scopul producerii și fabricării unor produse finite cu caracter alimentar de lapte, carne, produse de panificație, băuturi alcoolice, etc.



Programul de studiu: Ingineria sistemelor biotehnice și ecologice

Titlul acordat: inginer

Programul de studiu „*Ingineria sistemelor biotehnice și ecologice*”, asigură conform planului de învățământ formarea unor specialiști având cunoștințe temeinice, care se referă la principalii factori de mediu – apă, aer, sol, biodiversitate, demografie și sănătate umană capabil să ofere soluții problematice complexe a relației om-mediu înconjurător așa cum se pune ea în momentul de față și în perspectivă, conform principiului dezvoltării durabile.



Programul de studiu: Inginerie și management în alimentația publică și agroturism

Titlul acordat: inginer

Programul de studiu „*Inginerie și management în alimentație publică și agroturism*” are ca misiune principală, formarea de specialiști cu înaltă calificare în domeniul turismului în general și a agroturismului în special.

Prezentarea frumuseților naturale ale zonelor geografice din țara noastră, reprezintă o importantă și continuă sursă de venituri, putând atrage turiști din întreaga lume.

Specialiștii de înaltă calificare în domeniul Agroturistic vor avea sarcina de a pune în valoare această imensă sursă de venituri.



1.1. Calendarul concursului de admitere

Înscrierile se fac la secretariatul Facultății de Protecția Mediului Oradea, Str. General Magheru, nr. 26, sau în locuri special amenajate anunțate prin afișare, între orele 9.00 – 16.00 (luni-vineri), iar sâmbăta (**în datele de 22 iulie 2023; respectiv 16 septembrie 2023**) între orele 9.00 – 12.00.

Perioada de desfășurare a concursului de admitere – sesiunea iulie 2023:

- 03 iulie - 22 iulie 2023 - înscrierea candidaților
- 24 iulie 2023 - afișarea rezultatelor
- 24 iulie – 27 iulie 2023 - confirmarea locului
- 28 iulie 2023 - afișarea listelor finale

Perioada de desfășurare a concursului de admitere–sesiunea septembrie 2023:

- 04 septembrie - 16 septembrie 2023 - înscrierea candidaților
- 18 septembrie 2023 - afișarea rezultatelor
- 18 septembrie - 21 septembrie 2023 - confirmarea locului
- 22 septembrie 2023 - afișarea listelor finale

În zilele de după 22 septembrie 2023 până la înmatricularea candidaților pot fi modificate listele în cazuri de retrageri, glisări etc. numai însoțite de notă justificativă semnată de decanul facultății.

1.2. Informarea candidaților

La Facultatea de Protecția Mediului se va organiza PANOUL ADMITERII unde vor fi prezentate, prin afișare, informații privind structura facultății, cifra de școlarizare pentru fiecare domeniu de licență/program de studiu, normele de înscriere și de desfășurare a concursului.

Prin mijloacele de presă și ale studiourilor radiodifuziunii și televiziunii vor fi prezentate materiale de promovare și informare referitoare la facultate și domeniile de licență existente. Toate informațiile aduse la cunoștința candidaților, prin orice fel de mijloace, vor fi elaborate în conformitate cu reglementările în vigoare stabilite de conducerea Universității din Oradea și de Ministerul Educației.

1.3. Taxe

- Taxa de înscriere la concursul de admitere – 150 RON
- Taxa pentru contestații – 150 RON
- Taxa de înmatriculare – 100 RON
- Taxă procesare dosar (pentru candidați cu studii anterioare efectuate în străinătate) – 150 Euro

Candidații care se înscriu la mai multe facultăți vor plăti integral taxa de înscriere pentru fiecare facultate.

Ciclul I – Studii universitare de licență

| Nr. crt. | Domeniul de studiu | Program de studiu | Forme de învățământ | Taxa de școlarizare/an de studiu |
|----------|---------------------------------|--|---------------------|----------------------------------|
| 1. | Agronomie | Agricultură | cu frecvență | 3240 Ron |
| 2. | Horticultură | Horticultură | cu frecvență | 3240 Ron |
| | | Peisagistică | cu frecvență | 3240 Ron |
| 3. | Zootehnie | Zootehnie | cu frecvență | 3240 Ron |
| 4. | Silvicultură | Silvicultură | cu frecvență | 3240 Ron |
| | | Exploatarea forestieră | cu frecvență | 3240 Ron |
| 5. | Inginerie forestieră | Ingineria prelucrării lemnului | cu frecvență | 3240 Ron |
| 6. | Ingineria produselor alimentare | Tehnologia prelucrării produselor agricole | cu frecvență | 3240 Ron |
| | | Controlul și expertiza produselor alimentare | cu frecvență | 3240 Ron |
| 7. | Ingineria mediului | Ingineria sistemelor biotehnice și ecologice | cu frecvență | 3240 Ron |

| | | | | |
|----|---|--|--------------|----------|
| 8. | Inginerie și management în agricultură și dezvoltare rurală | Inginerie și management în alimentația publică și agroturism | cu frecvență | 3240 Ron |
|----|---|--|--------------|----------|

1.4. Scutiri de taxe

Beneficiază de scutiri de taxe de înscriere la concursul de admitere – studii universitare de licență următoarele categorii de candidați cu vârsta până în **26 de ani**:

- orfani;
- cei aflați în centrele de plasament sau case de tip familial;
- cei care au cel puțin un părinte angajat sau pensionat al Universității din Oradea;
- cei care au cel puțin un părinte personal didactic sau didactic auxiliar, aflat în activitate sau pensionat;
- cei care au obținut în perioada studiilor liceale premii/distincții la olimpiadele școlare și/sau la alte concursuri naționale sau internaționale.

Candidații care solicită scutirea de la plata taxei de înscriere vor prezenta unul din următoarele documente:

- copii după certificatele de deces ale părinților;
- adeverințe de la Centrele de plasament sau case de tip familial;
- adeverințe din care să rezulte calitatea de personal didactic aflat în activitate sau pensionat a susținătorilor legali;
- adeverințe din care să rezulte calitatea de personal încadrat în Universitatea din Oradea aflat în activitate sau pensionat a susținătorilor legali;
- documente care să ateste obținerea în perioada studiilor liceale a distincțiilor la olimpiadele școlare și/sau la alte concursuri naționale sau internaționale.

Aprobarea scutirii de la plata taxei de înscriere se face de către comisiile de admitere ale facultăților.

1.5. Candidații la concursul de admitere

Au dreptul să participe la concursul de admitere pentru studii de licență absolvenții cu diplomă de bacalaureat obținută în România sau echivalentă, indiferent de anul absolvirii liceului.

Cetățenii statelor membre ale Uniunii Europene, ai statelor aparținând Spațiului Economic European și ai Confederației Elvețiene pot participa la admitere în aceleași condiții prevăzute de lege pentru cetățenii români, inclusiv în ceea ce privește taxele de școlarizare.

Candidații care au obținut, în perioada studiilor liceale, distincții (premiile I, II, III, mențiuni) la olimpiadele școlare internaționale recunoscute de ME beneficiază de dreptul de a se înscrie, fără susținerea concursului de admitere, pe locuri finanțate de la buget.

Se vor acorda cel puțin 10 locuri bugetate la nivelul universității, în cadrul cifrei de școlarizare aprobate, absolvenților cu diplomă de bacalaureat proveniți din sistemul de protecție socială.

Un candidat poate fi admis și înmatriculat ca student la cel mult două programe de studii concomitent, indiferent de ciclul de studii și de instituțiile de învățământ care le oferă – cu excepția domeniului Sănătate, în cadrul căruia nu se pot urma concomitent două programe de studii.

Un candidat declarat admis poate beneficia de finanțare de la bugetul de stat pentru un singur program de licență, pentru un singur program de master și pentru un singur program de doctorat, cu respectarea prevederilor legale în vigoare.

Un candidat poate participa concomitent la admiterea la mai multe facultăți sau domenii din aceeași instituție sau din instituții diferite de învățământ superior, dar poate fi admis și înmatriculat la o singură universitate sau facultate (domeniu) pe locuri subvenționate de la buget. Candidatul admis la mai multe universități sau facultăți este obligat să opteze pentru aceea la care dorește să fie subvenționat de la bugetul de stat, **prin prezentarea dosarului cu actele în original în termen de maxim 7 zile de la afișarea rezultatelor.**

Neprezentarea diplomei de bacalaureat sau echivalentă în original din vina exclusivă a candidatului admis în termen de 7 zile de la afișarea rezultatelor duce la pierderea locului finanțat de la buget.

Studentii instituțiilor de învățământ superior de stat înmatriculați în anii precedenți pe locuri finanțate de la bugetul de stat, care renunță la continuarea studiilor sau decid să facă și o a doua facultate în cadrul aceleiași universități sau într-o altă universitate beneficiază de subvenția de la bugetul de stat numai pe durata normală de studiu (scăzând din durata de studiu a noii specializări anii de studii cu finanțarea de la buget la specializarea inițială). Dacă prima specializare a fost studiată în regim cu taxă, cea de a doua specializare poate fi studiată cu finanțare de la bugetul de stat.

Candidații care se înscriu la a doua specializare sau continuă studii parțiale vor fi declarați admiși în an superior dacă:

- au participat la toate probele de admitere, au trecut de probele eliminatorii (dacă este cazul) și au obținut la concursul de admitere minim nota 5 (cinci);
- au solicitat în scris, în momentul înscrierii la admitere, înmatricularea în an superior, pe baza actelor prezentate la dosar;
- dosarul candidatului a fost evaluat de Comisia de specialitate (stabilită de Consiliul facultății în baza Regulamentului privind activitatea profesională a studenților) și aceasta a decis că poate fi înmatriculat în an superior;
- există solicitare scrisă din partea conducerii facultății (adresată Comisiei centrale de admitere) pentru aplicarea acestor prevederi la concursul de admitere de la facultatea respectivă, cu precizarea că nu se depășește capacitatea de școlarizare pentru anul de studii al specializării la care se vor înmatricula.

1.6. Înscrierea la concursul de admitere

Pentru înscrierea la concursul de admitere, candidații, vor completa **o cerere - tip de înscriere**, în care vor menționa, sub semnătură proprie, toate datele solicitate în formularul respectiv.

La cererea – tip de înscriere se anexează următoarele acte:

A. Candidați români sau din state membre ale Uniunii Europene, ai statelor aparținând Spațiului Economic European și ai Confederației Elvețiene care au diplomă de bacalaureat obținută în România

• Diploma de bacalaureat sau diploma echivalentă cu aceasta (în original sau copie simplă, certificată cu originalul de instituția unde este depus originalul documentului, însoțită de adeverința doveditoare a depunerii originalului la instituția respectivă – în cazul în care candidatul are depus originalul la o altă instituție) sau, în cazul liceelor la care nu s-au eliberat diplomele pentru promoția 2023, adeverința eliberată de către instituția de învățământ (în aceleași condiții ca și diploma de bacalaureat);

• Certificatul de naștere în copie simplă (candidatul trebuie să prezinte documentul în original pentru certificare în acest caz) ;

• Certificat de căsătorie în copie simplă (candidatul trebuie să prezinte documentul în original pentru certificare în acest caz) - dacă este cazul;

• Adeverința medicală tip, eliberată de medicul de familie, din care să rezulte că este apt pentru facultatea la care candidează;

• 2 fotografii tip buletin sau 4 fotografii tip buletin în cazul înscrierii la facultățile care susțin examen de admitere cu probe de concurs;

• Carte de identitate (original pentru conformitate) și copie;

• Chitanță / ordin de plată de achitare a taxei de înscriere sau dovada aprobării scutirii de taxă de înscriere.

• Acord de prelucrare a datelor personale – Anexa 3

Actele solicitate vor fi depuse într-un dosar plic. Dosarele incomplete nu se preiau.

B. Candidați români sau din state membre ale Uniunii Europene, ai statelor aparținând Spațiului Economic European și ai Confederației Elvețiene care au diplomă de bacalaureat obținută în afara României

- Atestatul de recunoaștere a studiilor liceale, eliberat de Ministerul tutelar;
- Diploma de bacalaureat în original și traducere legalizată în limba română;
- Certificat de competență lingvistică pentru limba română (în cazul înscrierii la programe cu studii cu predare în limba română) conform Anexei 1;
- Certificatul de naștere în copie și traducere legalizată în limba română;
- Certificat de căsătorie în copie și traducere legalizată în limba română (dacă numele aplicantului s-a schimbat după căsătorie)- dacă este cazul;
- Certificat medical din care să rezulte că este apt pentru facultatea la care candidează;
- 4 fotografii tip pașaport;
- Copie pașaport sau carte de identitate (se va prezenta și originalul pentru conformitate);
- Chitanță / ordin de plată de achitare a taxei de înscriere.
- Acord de prelucrare a datelor personale – Anexa 3

Actele solicitate vor fi depuse într-un dosar plic. Dosarele incomplete nu se preiau.

Candidații care se înscriu și urmează două facultăți vor prezenta originalul diplomei de bacalaureat/adeverinței la facultatea la care au fost admiși pe locurile subvenționate de la buget, iar copia certificată „conform cu originalul” la cealaltă facultate însoțită de adeverință din care să reiasă acest fapt.

Înscrierea la concursul de admitere se face personal, pe baza cărții de identitate sau de către o altă persoană, în numele candidatului, pe bază de procură notarială.

Comisiile de admitere ale facultăților primesc dosarele personale întocmite de candidați, efectuează înscrierea și eliberează legitimațiile de concurs (pentru candidații care susțin probe de concurs) numai dacă, după verificarea fiecărui dosar, se constată că:

- cererile-tip de înscriere sunt completate corect;
- candidații au precizat domeniul, programul/programele de studii și forma de învățământ la care doresc să concureze, precum și disciplinele sau probele de concurs, după caz.

După încheierea perioadei de înscriere opțiunile, ordinea acestora, precum și alte informații din fișa de înscriere nu pot fi modificate.

După încheierea înscrierii, comisiile de admitere întocmesc listele nominale cu candidații înscriși, în ordine alfabetică, pe care le afișează la loc vizibil, cu cel puțin 24 de ore înainte de începerea primei probe.

Listele vor preciza:

- facultatea, domeniul, programul/programele de studii și forma de învățământ la care sunt înscriși candidații, ordinea de preferință a programelor de studii (dacă este cazul) și probele de concurs pentru care au optat (acolo unde sunt probe la alegere);
- repartizarea candidaților pe săli de concurs, iar pentru probele orale, la care examinarea se face individual, repartizarea pe serii și săli de concurs (numai pentru facultățile care au probe de concurs).

Orice sesizare a candidaților privind exactitatea datelor precizate pe aceste tabele se verifică imediat și corecturile necesare se efectuează cel mai târziu cu 3 ore înainte de începerea primei probe, cu aprobarea președintelui comisiei de admitere. Aceste corecturi vor fi făcute și în fișierele cu numele candidaților, până la editarea cataloagelor fără note.

1.7. Înscrierea și desfășurarea concursului de admitere pentru candidații absolvenți de licee situate în mediul rural pe locurile subvenționate de la buget alocate în condițiile legii (numiți în continuare candidați ”RURAL”)

Candidatul ”RURAL” va depune dosarul la facultate, iar pe fișa de înscriere va bifa opțiunea „candidat absolvent al unui liceu situat în mediul rural”.

În prima fază, candidații participă la concursul de admitere la nivel de facultate, conform metodologiei proprii de admitere a facultății, pe locurile subvenționate de la buget sau pe locurile cu taxă scoase la concurs. După finalizarea admiterii la nivel de facultate, candidatul ”RURAL” primește statutul de admis pe loc destinat candidaților absolvenți de licee din mediul rural, admis fără taxă,

admis cu taxă sau respins. Comisia de admitere a facultății transmite rezultatul obținut de candidații comisiei centrale de admitere.

În faza a doua participă doar candidații "RURAL" care au obținut media la admitere cel puțin 5 (cinci) și care la nivel de facultate nu au obținut loc destinat candidaților absolvenți de licee din mediul rural **dar** au obținut statutul de admis fără taxă, cu taxă sau respins.

Comisia centrală de admitere va întocmi o listă comună în ordinea descrescătoare a mediilor la admitere iar, în limita locurilor bugetate special alocate, candidații primesc statutul final de "*admis fără taxă pe locurile subvenționate de la buget, special alocate*". În cazul în care candidatul nu obține acest statut, el revine la statutul inițial primit după concursul la nivel de facultate (admis fără taxă, cu taxă sau respins).

1.8. Înscrierea și desfășurarea concursului de admitere pentru candidații din etnia rromilor pe locurile subvenționate de la buget alocate în condițiile legii

Candidatul va depune dosarul la facultate, va completa suplimentar o cerere tipizată pentru participare la concursul de admitere pe locurile subvenționate de la buget alocate distinct candidaților din etnia rromilor și va prezenta o recomandare scrisă din partea președintelui unei organizații civile, culturale sau politice a rromilor legal constituită, prin care se atestă apartenența candidatului la comunitatea rromilor (nu că este neapărat membru al respectivei organizații).

Termenul limită pentru depunerea dosarelor candidaților de etnie rromă este unic la nivel de universitate și nu poate depăși ultima zi de înscriere la programele care organizează probe de admitere. În prima fază, candidații participă la concursul de admitere la nivel de facultate, pe locurile subvenționate de la buget sau pe locurile cu taxă scoase la concurs. După finalizarea admiterii la nivel de facultate, candidatul din etnia rromilor primește statutul de admis fără taxă, admis cu taxă sau respins.

În faza a doua participă doar candidații care au obținut media la admitere cel puțin 5 (cinci) și care, la nivel de facultate, au obținut statutul de admis fără taxă, cu taxă sau respins.

În cazul în care la nivel de Universitate sunt înscriși mai mulți candidați decât numărul de locuri disponibile, după finalizarea admiterii la toate facultățile și centralizarea datelor, pe baza mediei obținute la concursul de admitere la nivel de facultate, candidații participă, la nivel de universitate, la concursul pentru ocuparea locurilor subvenționate de la buget, special destinate lor. Comisia centrală de admitere va întocmi o listă comună în ordinea descrescătoare a mediilor la admitere iar, în limita locurilor bugetate special alocate, candidații primesc statutul final de „admis fără taxă pe locurile subvenționate de la buget, special alocate”. În cazul în care candidatul nu obține acest statut, el revine la statutul inițial primit după concursul la nivel de facultate („admis fără taxă”, „admis cu taxă” sau „respins”).

1.9. Stabilirea și comunicarea rezultatelor concursului

Clasificarea candidaților se face în ordinea descrescătoare a mediilor obținute la examenul de admitere și în limita locurilor aprobate pentru fiecare program de studii. Media minimă de admitere nu poate fi mai mică decât 5.00 (cinci) sau decât un număr de puncte echivalent cu aceasta.

Mediile generale (punctajele) obținute de candidați la admitere sunt valabile pentru stabilirea ordinii de clasificare numai la facultatea la care aceștia au candidat potrivit reglementărilor proprii de admitere ale universității și în conformitate cu opțiunile menționate de candidați în cererea de înscriere.

Ordinea de clasificare rezultată în urma admiterii va fi utilizată și pentru repartizarea locurilor finanțate de la bugetul de stat, acestea revenind celor mai bine clasati candidați din fiecare program de studii.

Candidații care își retrag actele înainte de afișarea rezultatului final al concursului sunt considerați eliminați din concurs.

Rezultatele concursului de admitere se fac publice prin afișare la sediul facultății, pe pagina web proprie a facultății și pe pagina web a universității. În prima etapă se afișează listele provizorii.

Eventualele contestații cu privire la rezultatele concursului de admitere se depun la facultate. Nu se admit contestații pentru probele orale, de aptitudini sportive sau artistice și nici contestații care au la bază necunoașterea metodologiei de admitere.

După expirarea termenului de rezolvare și de răspuns (prin afișare) la contestații, rezultatul concursului de admitere este definitiv și se vor afișa listele definitive (candidați admiși pe loc bugetat, candidați admiși pe loc cu taxă de școlarizare și candidați respinși), urmând etapa de confirmare a locului ocupat prin concurs.

Afișarea rezultatelor concursurilor de admitere se va efectua cu anonimizarea numelui și prenumelui candidatului, prin afișarea numărului de dosar al candidatului.

Confirmarea ocupării locului de către candidat se face prin:

- achitarea taxei de înmatriculare la casieria universității sau la Banca Transilvania și depunerea chitanței/copiei ordinului de plată la secretariatul facultății;
- doar pentru studenții cu taxă, plata tranșei I a taxei de școlarizare, la casieria universității sau la Banca Transilvania și depunerea chitanței/copiei ordinului de plată la secretariatul facultății;
- se acordă o reducere de 5% din taxa anuală de școlarizare pentru candidații/studenții care achită integral taxa anuală de școlarizare până în data de 15 octombrie 2023;
- completarea cererii de înmatriculare la secretariatul facultății și semnarea contractului de școlarizare.

Etapa I

Confirmarea ocupării locului se va face până în data de **27 iulie 2023**, în caz contrar vor pierde locul ocupat prin admitere definitiv. După expirarea acestui termen, se vor reface listele de admitere și vor fi aduse la cunoștința candidaților prin afișare.

Etapa II

După întocmirea noilor liste, candidații care au fost declarați admiși prin redistribuire vor avea obligația de a confirma locul, liste ce vor fi afișate la avizier în loc vizibil și pe pagina web, în caz contrar vor pierde locul ocupat prin admitere definitiv.

Lista finală a rezultatelor concursului de admitere se va afișa după finalizarea confirmărilor și va sta la baza înmatriculării pe programe de studii. Înmatricularea candidaților declarați admiși și confirmați va fi efectuată după încheierea celor două sesiuni de admitere, pe baza listelor definitive cumulate din sesiunile iulie și septembrie 2023, prin decizie a rectorului universității, până la data de 01.10.2023 (inclusiv).

Dosarele candidaților respinși sau ale celor care renunță la locul obținut prin admitere se restituie personal candidatului, la cerere, în cel mult 2 zile lucrătoare de la depunerea cererii și necondiționat, fără perceperea unor taxe, pe baza actelor de identitate sau a împuternicirii notariale.

1.10. Dispoziții finale

1. În conformitate cu prevederile legii nr.221/2019, Universitatea din Oradea acordă, în cifra de școlarizare aprobată, un număr de **15 locuri fără taxă de școlarizare absolvenților cu diplomă de bacalaureat proveniți din sistemul de protecție socială** care au fost declarați admiși la nivel de facultate pe locuri cu taxă și solicită prin cerere scrisă ocuparea acestui loc, atașând dovada eligibilității. După primul an de studii cele 15 locuri vor fi ocupate de studenții eligibili în funcție de media anului de studii precedent.
2. În situații bine întemeiate, Rectorul universității poate aproba derogarea de la prezenta metodologie cu condiția respectării legislației în vigoare.

Modalitatea de certificare a competențelor lingvistice pentru limba română

Prezenta anexă reglementează modalitatea de certificare a competențelor lingvistice pentru limba română obținute de candidați în contexte nonformale sau informale (candidați cetățeni străini care nu sunt absolvenți de an pregătitor de învățare a limbii române).

Acești candidați trebuie să prezinte ca piesă la dosarul de înscriere la concursul de admitere un certificat sau atestat de competență lingvistică pentru limba română la nivel minim B2 valabil, conform cadrului european comun de referință pentru limbi străine, eliberat de una din următoarele instituții:

- Facultatea de Litere din cadrul Universității din Oradea;
- O instituție de învățământ superioară acreditată din România care organizează anul pregătitor de limba română pentru cetățenii străini;
- Lectorate de limbă, literatură, cultură și civilizație românească în universități din străinătate/ Institutul Limbii Române sau Institutul Cultural Român.

Partea a II-a
ADMITEREA LA STUDII UNIVERSITARE DE MASTERAT

Studiile universitare de masterat asigură specializarea în domeniu sau extinderea și perfecționarea pregătirii atestate prin diploma de licență.

La Universitatea din Oradea, Facultatea de Protecția Mediului studiile universitare de masterat au durata de 2 ani (4 semestre), se încheie cu examen de disertație, iar absolvenții primesc *Diploma de master*.

Admiterea la Facultatea de Protecția Mediului Oradea se va desfășura pe programele de studii acreditate sau autorizate provizoriu, pe baza unui **concurs de admitere constând într-o probă orală de evaluare a cunoștințelor specifice domeniului de studiu al programului de studii universitare de masterat – 50% și 50% media examenului de licență.**

Calendarul admiterii – înscrieri, data probei orale, confirmări, afișare liste provizorii și finale; tematica și bibliografia probei de concurs orale aferentă programelor de studii universitare de masterat vor fi aduse la cunoștința candidaților prin afișare la sediul facultății și publicare pe pagina web.

Numărul minim de studenți pentru demararea unui program de studii se stabilește prin Hotărâre a Senatului universității, cu avizul Consiliului de administrație, pe baza unor criterii specifice.

Candidații vor fi informați, încă de la înscriere, asupra numărului minim de studenți necesar demarării unui program de studii.

După afișarea rezultatelor se va confirma locul ocupat prin concurs după un program anunțat în perioada admiterii. Locurile neconfirmate în termenul stabilit vor fi declarate vacante.

În situația nepornirii unui program de studiu universitar de masterat, candidații admiși la acel program de studiu pe locuri subvenționate vor fi transferați la un alt program de studiu universitar de masterat (păstrându-și același statut "admis fără taxă") conform opțiunilor personale pe baza acceptului scris înaintat comisiei de admitere a facultății.

CICLUL DE STUDII UNIVERSITARE DE MASTERAT

| Nr. crt. | Domeniul | Program de studiu | Durata școlarizare/ Nr. credite | Cifra de școlarizare |
|-----------------|---------------------------------|---|--|-----------------------------|
| 1. | Silvicultură | Valorificarea durabilă a resurselor pădurii | 4 semestre, 120 credite | 50 |
| 2. | Agronomie | Tehnologii moderne în exploatațiile agricole și zootehnice | 4 semestre, 120 credite | 50 |
| 3. | Horticultură | Tehnologii horticole moderne | 4 semestre, 120 credite | 50 |
| 4. | Ingineria Mediului | Managementul situațiilor de urgență, crizelor și dezastrelor în agricultură, silvicultură și industrie alimentară | 4 semestre, 120 credite | 50 |
| | | Ingineria mediului și securitate în muncă | 4 semestre, 120 credite | 50 |
| 5. | Ingineria produselor alimentare | Siguranță și securitate agroalimentară | 4 semestre, 120 credite | 50 |
| 6. | Inginerie și management | Managementul unităților de turism și alimentație publică | 4 semestre, 120 credite | 50 |

Criterii de departajare în caz de medii egale:

- 1. Nota la proba – Cunoștințe fundamentale și de specialitate – a examenului de licență**
- 2. Media examenului de bacalaureat.**

2.1. Norme de organizare și criterii generale de admitere

Concursul de admitere la masterat se organizează de către Facultatea de Protecția Mediului pe baza prezentei metodologii și a Ordinului Ministrului, care vor fi aduse la cunoștință celor interesați prin publicare și/sau afișare.

Admiterea se organizează în două sesiuni, în condiții identice, sesiunea iulie 2023 și pentru eventuale locuri rămase neocupate, sesiunea septembrie 2023.

Masterandul înscris la forma de învățământ cu frecvență beneficiază de burse și drepturi sociale în condițiile legii.

Admiterea românilor de pretutindeni, precum și a cetățenilor din state terțe Uniunii Europene se realizează în baza metodologiilor special elaborate de ministerul tutelar, pe baza cărora Universitatea din Oradea va elabora Metodologii distincte de admitere pentru această categorie de candidați.

2.2. Calendarul desfășurării concursului

Înscrierile se fac la secretariatul Facultății de Protecția Mediului Oradea, Str. General Magheru, nr. 26, sau în locuri special amenajate anunțate prin afișare, între orele 9.00 – 16.00 (luni-vineri), iar sâmbăta (în datele de **22 iulie 2023; respectiv 16 septembrie 2023**) între orele 9.00 – 12.00.

Perioada de desfășurare a concursului de admitere – sesiunea iulie 2023:

- **03 iulie - 22 iulie 2023** - înscrierea candidaților
- **24 iulie 2023** - proba orală și afișarea rezultatelor
- **24 iulie – 27 iulie 2023** - confirmarea locului
- **28 iulie 2023** - afișarea listelor finale

Perioada de desfășurare a concursului de admitere – sesiunea septembrie 2023:

- **04 septembrie - 16 septembrie 2023** - înscrierea candidaților
- **18 septembrie 2023** - proba orală și afișarea rezultatelor
- **18 septembrie - 21 septembrie 2023** - confirmarea locului
- **22 septembrie 2023** - afișarea listelor finale

În zilele de după **22 septembrie 2023** până la înmatricularea candidaților pot fi modificate listele în cazuri de retrageri, glisări etc. numai însoțite de notă justificativă semnată de decanul facultății.

Informații suplimentare la telefon 0259/408440; 0259/408277 și pe site-ul Universității din Oradea, www.uoradea.ro.

2.3. Taxe

Pentru concursul de admitere 2023 s-au stabilit următoarele taxe:

- *Taxa de înscriere la concursul de admitere* – 150 RON
- *Taxa pentru contestații* – 150 RON
- *Taxa de înmatriculare* – 100 RON
- *Taxă procesare dosar (pentru candidați cu studii anterioare efectuate în străinătate)* – 150 Euro

Candidații care se înscriu la mai multe facultăți vor achita taxa de înscriere pentru fiecare facultate sau domeniu de studii respectiv.

Taxa pentru contestații nu va fi percepută în situațiile generate de erorile operatorilor Universității din Oradea.

TABEL
curpinzând propunerile taxelor de școlarizare pentru anul universitar 2023-2024

Ciclul II – Studii universitare de masterat (Legea 288/2004)

| Nr. crt. | Domeniul de studiu | Programul de studiu | Forma de învățământ | Taxa de școlarizare/an de studiu |
|-----------------|---------------------------------|---|----------------------------|---|
| 1. | Agronomie | Tehnologii moderne în exploatațiile agricole și zootehnice | cu frecvență | 3 480 Ron |
| 2. | Horticultură | Tehnologii horticole moderne | cu frecvență | 3 480 Ron |
| 3. | Silvicultură | Valorificarea durabilă a resurselor pădurii | cu frecvență | 3 480 Ron |
| 4. | Ingineria Mediului | Managementul situațiilor de urgență, crizelor și dezastrelor în agricultură, silvicultură și industrie alimentară | cu frecvență | 3 480 Ron |
| | | Ingineria mediului și securitate în muncă | cu frecvență | 3 480 Ron |
| 5. | Ingineria produselor alimentare | Siguranță și securitate agroalimentară | cu frecvență | 3 480 Ron |
| 6. | Inginerie și management | Managementul unităților de turism și alimentație publică | cu frecvență | 3 480 Ron |

2.4. Scutiri de taxe

Beneficiază de scutiri de taxe de înscriere la concursul de admitere următoarele categorii de candidați cu vârsta până în **26 de ani**:

- orfanii;
- cei aflați în centrele de plasament sau case de tip familial;
- cei care au cel puțin un părinte angajat sau pensionat al Universității din Oradea;
- cei care au cel puțin un părinte personal didactic sau didactic auxiliar, aflat în activitate sau pensionat;
- cei care au obținut în perioada studiilor liceale premii/distincții la olimpiadele școlare și/sau la alte concursuri naționale sau internaționale.

Candidații care solicită scutirea de la plata taxei de înscriere vor prezenta unul din următoarele documente:

- copii după certificatele de deces ale părinților;
- adeverințe de la Centrele de plasament sau case de tip familial;
- adeverințe din care să rezulte calitatea de personal didactic aflat în activitate sau pensionat a susținătorilor legali;
- adeverințe din care să rezulte calitatea de personal încadrat în Universitatea din Oradea aflat în activitate sau pensionat a susținătorilor legali;
- documente care să ateste obținerea în perioada studiilor liceale a distincțiilor la olimpiadele școlare și/sau la alte concursuri naționale sau internaționale.

Aprobarea scutirii de la plata taxei de înscriere se face de către comisia de admitere a facultății.

2.5. Înscrierea la concursul de admitere

Au dreptul să participe la concursul de admitere pentru studii de master numai absolvenții cu diplomă de licență obținută în România sau echivalentă, indiferent de anul absolvirii programului de licență.

Pentru înscrierea la concursul de admitere, candidații vor completa **o cerere tip de înscriere** în care vor menționa, sub semnătură proprie, toate datele solicitate în formularul respectiv.

La cererea – tip de înscriere se anexează următoarele acte:

A. Candidați români sau din state membre ale Uniunii Europene, ai statelor aparținând Spațiului Economic European și ai Confederației Elvețiene care au diplomă de licență obținută în România

1. Diploma de licență sau diploma echivalentă cu aceasta (în original sau copie simplă, certificată cu originalul de instituția unde este depus originalul documentului, însoțită de adeverința doveditoare a depunerii originalului la instituția respectivă – în cazul în care candidatul are depus originalul la o altă instituție) sau, în cazul absolvenților promoției 2023, adeverința eliberată de către instituția de învățământ superior (în aceleași condiții ca și diploma de licență);
2. Diploma de bacalaureat sau diploma echivalentă cu aceasta (în original sau copie simplă, certificată cu originalul de instituția unde este depus originalul documentului, însoțită de adeverința doveditoare a depunerii originalului la instituția respectivă – în cazul în care candidatul are depus originalul la o altă instituție);
3. Certificatul de naștere în copie simplă (candidatul trebuie să prezinte documentul în original pentru certificare în acest caz) ;
4. Certificat de căsătorie în copie simplă (candidatul trebuie să prezinte documentul în original pentru certificare în acest caz) - dacă este cazul;
5. Adeverința medicală tip, eliberată de medicul de familie, din care să rezulte că este apt pentru facultatea la care candidează;
6. 2 fotografii tip buletin sau 4 fotografii tip buletin în cazul înscrierii la facultățile care susțin examen de admitere cu probe de concurs;
7. Carte de identitate (original pentru conformitate) și copie;
8. Chitanță/ordin de plată de achitare a taxei de înscriere sau dovada aprobării scutirii de taxă de înscriere.
9. Acord de prelucrare a datelor personale – Anexa 3

Actele solicitate vor fi depuse într-un dosar plic. Dosarele incomplete nu se preiau.

B. Candidați români sau din state membre ale Uniunii Europene, ai statelor aparținând Spațiului Economic European și ai Confederației Elvețiene care au diplomă de licență obținută în afara României

- Atestatul de recunoaștere a studiilor de licență, eliberat de ministerul tutelar;
- Diploma de licență în original și traducere legalizată în limba română;
- Diploma de bacalaureat în original și traducere legalizată în limba română;
- Certificat de competență lingvistică pentru limba română (în cazul înscrierii la programe de studii cu predare în limba română) conform Anexe 1;
- Certificatul de naștere în copie și traducere legalizată în limba română;
- Certificat de căsătorie în copie și traducere legalizată în limba română (dacă numele aplicantului s-a schimbat după căsătorie)- dacă este cazul;
- Certificat medical din care să rezulte că este apt pentru facultatea la care candidează;
- 4 fotografii tip pașaport;
- Copie pașaport sau carte de identitate (se va prezenta și originalul pentru conformitate);
- Chitanță/ordin de plată de achitare a taxei de înscriere.
- Acord de prelucrare a datelor personale – Anexa 3

Actele solicitate vor fi depuse într-un dosar plic. Dosarele incomplete nu se preiau.

Candidații care se înscriu și urmează două facultăți vor prezenta originalul diplomei de licență/adeverinței la facultatea la care au fost admiși pe locurile subvenționate de la buget, iar copia certificată „conform cu originalul” la cealaltă facultate însoțită de adeverință din care să reiasă acest fapt.

Înscrierea la concursul de admitere se face personal, pe baza cărții de identitate sau de către o altă persoană, în numele candidatului, pe bază de procură notarială.

Candidații care au susținut examenele de finalizare a studiilor în sesiunea iunie – iulie 2023 vor prezenta la înscriere adeverința eliberată de facultate, în care se menționează **media generală a anilor de studiu din facultate, media examenului de licență și nota la proba – Cunoștințe fundamentale și de specialitate – a examenului de licență.**

Comisiile de examen de admitere la studii universitare de master constituite pentru susținerea **probei orale de evaluare a cunoștințelor specifice domeniului de studiu al programului de studii universitare de master sunt alcătuite dintr-un președinte, 2 membrii, secretar de comisie și cel puțin un membru supleant, cadre didactice care predau discipline de specialitate sau din domeniul de studiu al programului de studii universitare de master.**

Comisiile de admitere ale facultăților primesc dosarele personale întocmite de candidați, efectuează înscrierea și eliberează legitimațiile de concurs (pentru candidații care susțin probe de concurs) numai dacă, după verificarea fiecărui dosar, se constată că:

- cererile-tip de înscriere sunt completate corect;
- candidații au precizat domeniul, programul / programele de studii la care doresc să concureze, precum și disciplinele sau probele de concurs, după caz.

După încheierea perioadei de înscriere opțiunile, ordinea acestora, precum și alte informații din fișa de înscriere nu pot fi modificate.

După încheierea înscrierii, comisiile de admitere întocmesc listele nominale cu candidații înscriși, în ordine alfabetică, pe care le afișează la loc vizibil, cu cel puțin 24 de ore înainte de începerea primei probe.

Listele vor preciza:

- facultatea, domeniul, programul / programele de studii la care sunt înscriși candidații, ordinea de preferință a programelor de studii (dacă este cazul) și probele de concurs pentru care au optat (acolo unde sunt probe la alegere);

- repartizarea candidaților pe săli de concurs, iar pentru probele orale, la care examinarea se face individual, repartizarea pe serii și săli de concurs (numai pentru facultățile care au probe de concurs).

Orice sesizare a candidaților privind exactitatea datelor precizate pe aceste tabele se verifică imediat și corecturile necesare se efectuează cel mai târziu cu 3 ore înainte de începerea primei probe, cu aprobarea președintelui comisiei de admitere. Aceste corecturi vor fi făcute și în fișierele cu numele candidaților, până la editarea cataloagelor fără note.

Un candidat poate participa concomitent la admiterea la mai multe facultăți și programe de studii din aceeași instituție sau din instituții diferite de învățământ superior, dar poate fi admis și înmatriculat la o singură universitate sau facultate pe locuri subvenționate de la buget pentru durata normală de studii. Candidatul admis la mai multe universități sau facultăți este obligat să opteze pentru aceea la care dorește să fie subvenționat de la bugetul de stat, **prin prezentarea dosarului cu actele în original în termen de maxim 7 zile de la afișarea rezultatelor.**

Neprezentarea diplomei în original, din vina exclusivă a candidatului admis în termen de 7 zile de la afișarea rezultatelor duce la pierderea locului finanțat de la buget.

O persoană poate fi admisă și înmatriculată ca student concomitent la cel mult două programe de studii, indiferent de instituțiile de învățământ care le oferă – cu excepția domeniului Sănătate, în cadrul căruia nu se pot urma concomitent două programe de studii. Orice subvenție financiară sau bursă din fonduri publice se acordă, conform normelor legale în vigoare, numai într-o singură instituție de învățământ superior, pentru un singur program de studii.

Studentii instituțiilor de învățământ superior de stat înmatriculați în anii precedenți pe locuri finanțate de la bugetul de stat, care renunță la continuarea studiilor de master sau decid să facă și al doilea master în cadrul aceleiași universități sau într-o altă universitate beneficiază de subvenția de la bugetul de stat numai pe durata normală de studiu (scăzând din durata de studiu a noului program de studiu anii de studii cu finanțarea de la buget la programul de studiu inițial). Dacă primul program de studiu este făcut prin achitarea taxei de studiu, cel de al doilea program de studiu poate fi urmat cu finanțare de la bugetul de stat.

2.6. Înscrierea și desfășurarea concursului de admitere pentru candidații din etnia rromilor pe locurile subvenționate de la buget alocate în condițiile legii

Candidatul va depune dosarul la facultate, va completa suplimentar o cerere tipizată pentru participare la concursul de admitere pe locurile subvenționate de la buget alocate distinct candidaților din etnia rromilor și va prezenta o recomandare scrisă din partea președintelui unei organizații civile, culturale sau politice a rromilor legal constituită, prin care se atestă apartenența candidatului la comunitatea rromilor (nu că este neapărat membru al respectivei organizații).

Recomandarea menționată mai sus nu mai este necesar de prezentat dacă respectivul candidat este absolvent al studiilor de licență la Universitatea din Oradea, la studiile de licență a beneficiat de loc bugetat special alocat candidaților de etnie rromă și la dosarul personal de la facultatea absolvită există recomandarea scrisă în original.

Termenul limită pentru depunerea dosarelor candidaților de etnie rromă este unic la nivel de universitate și nu poate depăși ultima zi de înscriere la programele care organizează probe de admitere. Acest termen va fi afișat pe site-ul universității și pe site-ul facultății.

În prima fază, candidații participă la concursul de admitere la nivel de facultate pe locurile subvenționate de la buget sau pe locurile cu taxă scoase la concurs. După finalizarea admiterii candidatul din etnia rromilor primește statutul de admis fără taxă, admis cu taxă sau respins.

În faza a doua participă doar candidații care au obținut media de admitere cel puțin 6 (șase) și care, la nivel de facultate, au obținut statutul de admis cu taxă sau respins.

În cazul în care la nivel de universitate sunt înscriși mai mulți candidați decât numărul de locuri disponibile, după finalizarea admiterii la toate facultățile și centralizarea datelor, pe baza mediei obținute la concursul de admitere la nivel de facultate, candidații participă, la nivel de universitate, la concursul pentru ocuparea locurilor subvenționate de la buget, special destinate lor.

Comisia centrală de admitere va întocmi o listă comună în ordinea descrescătoare a mediilor la admitere iar, în limita locurilor bugetate special alocate, candidații primesc statutul final de „*admis fără taxă pe locurile subvenționate de la buget, special alocate*” . În cazul în care candidatul nu obține acest statut, el revine la statutul inițial primit după concursul la nivel de facultate („*admis cu taxă*” sau „*respins*”).

2.7. Rezultatele concursului

Clasificarea candidaților se face în ordinea descrescătoare a mediilor obținute la examenul de admitere și în limita locurilor aprobate pentru fiecare program de studii astfel încât să nu se depășească capacitatea de școlarizare. Media generală minimă de admitere pentru studii universitare de master nu poate fi mai mică decât 6.00 (șase).

Mediile generale (punctajele) obținute de candidați la admitere sunt valabile pentru stabilirea ordinii de clasificare numai la facultatea la care aceștia au candidat potrivit reglementărilor proprii de admitere ale universității și în conformitate cu opțiunile menționate de candidați în cererea de înscriere.

Ordinea de clasificare rezultată în urma admiterii va fi utilizată și pentru repartizarea locurilor finanțate de la bugetul de stat, acestea revenind celor mai bine clasificați candidați din fiecare program de studii.

Candidații care își retrag actele înainte de afișarea rezultatului final al concursului sunt considerați eliminați din concurs.

Eventualele contestații cu privire la rezultatele concursului de admitere se depun la facultate. Nu se admit contestații pentru probele orale, de aptitudini sportive sau artistice și nici contestații care au la bază necunoașterea metodologiei de admitere.

După expirarea termenului de rezolvare și de răspuns (prin afișare) la contestații, rezultatul concursului de admitere este definitiv și se vor afișa listele definitive (candidați admiși pe loc bugetat, candidați admiși pe loc cu taxă de școlarizare și candidați respinși), urmând etapa de confirmare a locului ocupat prin concurs.

Rezultatele concursului de admitere se fac publice prin afișare la sediul facultății, pe pagina web proprie a facultății și pe pagina web a universității. În prima etapă se afișează listele provizorii.

Confirmarea ocupării locului de către candidat se face prin:

- achitarea taxei de înmatriculare la caseria universității sau la Banca Transilvania și depunerea chitanței/copiei ordinului de plată la secretariatul facultății;
- doar pentru studenții cu taxă, plata tranșei I a taxei de școlarizare, la caseria universității sau la Banca Transilvania și depunerea chitanței/copiei ordinului de plată la secretariatul facultății.
- se acordă o reducere de 5% din taxa anuală de școlarizare pentru candidații/studentii care achită integral taxa anuală de școlarizare până în data de 15 octombrie 2023;
- completarea cererii de înmatriculare la secretariatul facultății și semnarea contractului de școlarizare.

Etapa I

Confirmarea ocupării locului se va face până în data de **21 septembrie 2023**, afișat la avizier în loc vizibil și pe pagina web a facultății, în caz contrar vor pierde locul ocupat prin admitere definitiv. După expirarea acestui termen, se vor reface listele de admitere și vor fi aduse la cunoștința candidaților prin afișare.

Etapa II

După întocmirea noilor liste, candidații care au fost declarați admiși prin redistribuire vor avea obligația de a confirma locul, liste ce vor fi afișate la avizier în loc vizibil și pe pagina web, în caz contrar vor pierde locul ocupat prin admitere definitiv.

Lista finală a rezultatelor concursului de admitere se va afișa după finalizarea confirmărilor și va sta la baza înmatriculării pe programe de studii. Înmatricularea candidaților declarați admiși și confirmați va fi efectuată după încheierea celor două sesiuni de admitere, pe baza listelor definitive cumulate din sesiunile iulie și septembrie 2023, prin decizie a rectorului universității, până la data de 01.10.2023 (inclusiv).

Dosarele candidaților respinși sau ale celor care renunță la locul obținut prin admitere se restituie personal candidatului, la cerere, în cel mult 2 zile lucrătoare de la depunerea cererii și necondiționat, fără perceperea unor taxe, pe baza actelor de identitate sau a împuternicirii notariale.

În situații bine întemeiate, Rectorul universității poate aproba derogarea de la prezenta metodologie cu condiția respectării legislației în vigoare.

Modalitatea de certificare a competențelor lingvistice pentru limba română

Prezenta anexă reglementează modalitatea de certificare a competențelor lingvistice pentru limba română obținute de candidați în contexte nonformale sau informale (candidați cetățeni străini care nu sunt absolvenți de an pregătitor de învățare a limbii române).

Acești candidați trebuie să prezinte ca piesă la dosarul de înscriere la concursul de admitere un certificat sau atestat de competență lingvistică pentru limba română la nivel minim B2 valabil, conform cadrului european comun de referință pentru limbi străine, eliberat de una din următoarele instituții:

- Facultatea de Litere din cadrul Universității din Oradea;
- O instituție de învățământ superioară acreditată din România care organizează anul pregătitor de limba română pentru cetățenii străini;
- Lectorate de limbă, literatură, cultură și civilizație românească în universități din străinătate/ Institutul Limbii Române sau Institutul Cultural Român.

DECAN

Conf. univ. dr. ing. MAERESCU Cristina Maria